

おでかけ情報誌

チャオ

shin-kei-sei
まいにち、ちょっと、新しい。

Ciao

2014.7
Vol.115
隔月発行

市制77周年 船橋の
人気スポットを
訪ねCiaoう!!



Ciao読者
プレゼント
86名様に
当たる!!



モデル：藤江れいな(NMB48)

祝
市制
77周年

そこで
7月号で
ご紹介!!

船橋の今昔がわかる
人気スポットを藤江れいなさんが訪ねる

県内では、千葉市に次いで2番目に人口が多い船橋市。昭和12年(1937)に市制が施行され、今年で77周年を迎えます。そこで船橋の今昔を辿り、船橋の魅力を再発掘してみました。

昭和36年の
前原駅。
のどかですね。



昭和41年、
建設中の
北習志野駅。



昭和36年の高根
台団地。建設に
伴い、同年に高根
公団駅が新設。



昔

船橋の歴史ある
スポットを私と一緒に
楽しみましょう!!

今

平成17年の
高根台団地。



今回の案内役は
NMB48で活躍する
藤江れいなさん

知っているようで知らない
素顔の船橋に出会っちゃオ!

今回、一緒に船橋探索に出かけるのは、船橋をこよなく愛するタレントの藤江れいなさん。NMB48のメンバーとしても活躍中です。藤江さんは千葉県出身。まずは「習志野」という名が付くのに実は船橋市という新京成の北習志野駅(表紙)に降り立ちました。「北習志野駅近くの小学校に3年生まで通っていました。『きたなら』懐かしいですー今日は私が知らない船橋に出会えそうで、ワクワクしています!」

船橋の歴史はココにすべてある

船橋市郷土資料館

●ふなばしきょうどしりょうかん

常設展示では、先土器時代から現代までの船橋の歩みと、薬円台の始まりの資料などが展示されています。様々な企画展や「指定文化財写真展」もあります。野外にはSLが展示され、土・日・祝日には運転室も公開されます。

〒船橋市薬円台4-25-19 開館時間 9:00～17:00(入館は16:30まで) 休館日 月曜、祝日の翌日(土・日は除く)、※5月3日～5日は開館 観覧料 無料 所在地 新京成線習志野駅から徒歩10分。JR津田沼駅北口から船橋新京成バス「北習志野駅」「高津団地中央」「習志野車庫」「八千代緑が丘駅」行きで「郷土資料館」下車徒歩2分 電話 047-465-9680



昭和47年開館。
市指定有形文化財の「瑞花双鳳五花鏡(ずいかそうほうごかきょう)・梅花文鏡筒(ばいかもんかがみばこ)(残欠)」

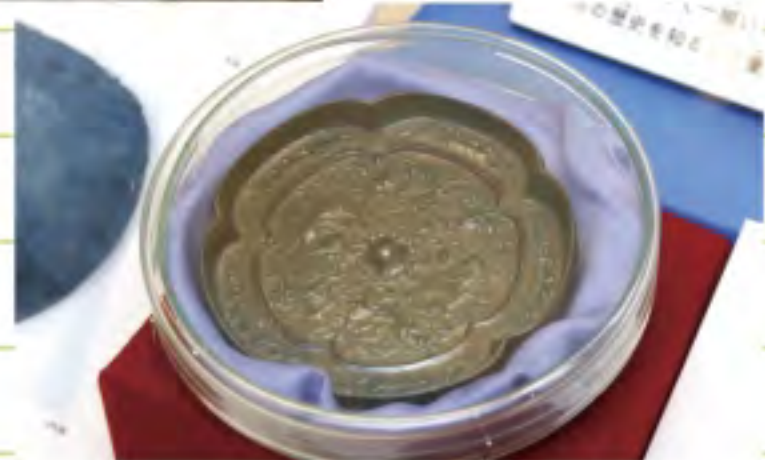

船橋の歴史を楽しく勉強!



野外展示のD51型蒸気機関車。資料館1階ロビーに、資料を展示。



2階の常設展示室。農具や漁具も公開されています。



郷土資料館敷地にある「明治天皇駐蹕之処の碑」



ご自分が住んでいる地域の歴史がわかると、興味の幅が広がりますよ。ぜひ遊びに来てください。

館長の 前澤智明さん



ここに来れば、船橋の疑問が何でも解けちゃいます!

新京成線が文明を分ける分水嶺だった!

船橋市郷土資料館で歴史のおさらいです。船橋に人が住み始めたのは旧石器時代と考えられています。市内の遺跡は東京湾沿岸の遺跡と、印旛沼水系の遺跡に大きく分かれるようで、新京成線より海側が東京湾系、山側が印旛沼水系だということです。つまり新京成線が分水嶺だった!という目から鱗のお話を聞くことができました。

江戸時代、新京成線の三咲駅から初富駅(鎌ヶ谷市)周辺は幕府の野馬放牧場で、「牧」と呼ばれる一帯でした。明治時代になると開墾が進められ、困難の末に畑作地帯を築き上げました。またこのころ、近くの習志野ノ原(かつての小金原など)に陸軍練兵場が置かれ、明治6年(1873)に明治天皇が行幸され、「習志野」の名前が用いられるようになりました。

「だから船橋市なのに、習志野なんです」と藤江さんも納得。

船橋市が大きな変化を迎えるのは昭和30年代からです。ベイエリアでは港湾施設が整備され、新京成沿線では、昭和35年に前原団地、36年に高根台団地、42年に習志野台団地と、大型団地が建設され、開発が進められました。現在も高層住宅が立ち並ぶエリア。今も昔も新京成線が、沿線の方の快適な暮らしを支えているのです。

File No.02

一日では楽しみ尽くせない!

昭和62年
開園

ふなばし アンデルセン公園

●ふなばしあんでるせんこうえん

5つのゾーンから成り、メルヘンの丘ゾーンにはシンボルともいえるデンマークの風車職人が手掛けた高さ16.4mの風車がそびえます。自然の起伏や雑木林を活かした園内は、一日では遊びきれないほどです。

所 船橋市金堀町525 営 9:30～16:00(季節により異なる)

休 月曜(祝日、GW、春・夏休みは開園) 入 一般900円、高校生600円、小・中学生200円、4歳以上100円 交 新京成線三咲駅から船橋新京成バスコマメディック病院行き・北習志野駅から小室駅行き「アンデルセン公園」下車徒歩1分 ほか ☎047-457-6627



花に囲まれる風車は公園のシンボル。



グッズショップにはデンマーク製の可愛い商品が並びます。



子ども美術館ゾーン、制作体験ができるワークショップ室。雨の日でも楽しめます。



ワンパク王国から メルヘンの世界へ進化

メルヘンの丘ゾーン
のコミュニティーセン
ター。事務所やグッズ
ショップがあります。

今



ワンパク王
国オープン当
時。ワンパク
城の上から。
樹木も低くよく
見渡せます。
同じ場所から
の現在の様子。
緑豊かになった
ことがわかります。



園長の
細谷順子さん

私のお気に入り
はメルヘンの丘
ゾーン。風車
や噴水、石畳、
ガス灯など異
国情緒が溢れ
ています。夏は
ヒマワリの迷
路もおすすめ
です



今春、花の城
ゾーンにオー
プンしたミニ
チュアガーデン
「オーデンセ
の町」

弊誌の「エンタメ&プレゼント」でもおなじみの「ふなばしアンデルセン公園」。年間60万人弱の来園者がある人気スポットです。昭和62年に船橋市制施行50周年の記念事業として「ワンパク王国」としてオープン、その今昔を訪ねてみましょう。

「子どものころ、『ふなばしアンデルセン公園』に行ったことがあります。昔はワンパク王国という名前だったんですね。ワンパク王国ってどんな感じだったのでしょうか?と藤江さんも興味津々です。

ワンパク王国は、現在も園の中心となるワンパク王国ゾーンのこと。フィールドアスレチックや芝生広場などがあり、子どもたちがのびのびと遊べるゾーンです。ここに隣接してメルヘンの丘

老若男女誰もが楽しめる 花いっぱい公園

「ふなばしアンデルセン公園」は市民の皆さんなら学校の遠足などで一度は行ったことがあると思いますよね!広々とした気持ちのいい公園です



美肌効果がある天然温泉の宿

割烹旅館玉川

大正10年
創業

●かつぼうりょかんたまがわ

純和風の落ち着いた佇まいの客室と天然温泉を備えます。温泉は単純泉で淡黄褐色のアルカリ性で美肌効果も期待できます。宿泊はもちろん、宴会や結婚披露宴などでも利用でき、山海の幸が存分に味わえます。

〒船橋市湊町2-6-25 ①泊2食付き14,500円～
②JR・東武・京成本線船橋駅から徒歩8分
③047-431-3234



④太宰治が投宿した「桔梗の間」



⑤旬の食材や鯛、サザエなどの海産物など、美しい料理が自慢です。

⑥船橋に2か所だけの天然温泉。そのひとつが淡黄褐色のこの温泉です

90年以上船橋の変遷を 見つめてきた宿

昔



⑦昭和3年から別館が造られました。
⑧一番古い大正時代の建物も健在です。

今



船橋の中心部にこんな由緒あるお宿があるなんて、初めて知りました！

若いころは古めかしい家が嫌いでしたが、今は誇らしく思っています。3代目として歴史を受け継いでいきたいです



女将の
長野興子さん

太宰治も逗留した 居心地の良い老舗旅館

ゾーンと子ども美術館ゾーンが整備され、平成8年に都市公園の「ふなばしアデルセン公園」となりました。現在は5つのゾーンがあり、その広さは東京ドーム約7個分です。

平成元年に船橋市が童話作家のアンデルセンの生誕地・デンマークのオーデンセ市と姉妹都市となったことから、整備された園内は一年中花に囲まれ、童話の世界が広がっています。常時100種類5万株の草花と親しむことができ、今や老若男女が集う緑豊かな公園になり、まさに、市の財産といえます。

財産といえば「割烹旅館玉川」は建物が国の登録有形文化財という歴史あるお宿です。創業は大正10年(1921)、今でこそ宿の周辺は高層マンションが立ち並んでいます。かつては海が目の前。舟で出入りすることができ、敷地内には舟着き場跡もあります。

昭和10年、船橋に転居した作家の太宰治が同館の「桔梗の間」に泊まり、小説を書いていたといわれています。太宰はこの宿が青森の実家の旅館「斜陽館」にどことなく似ていたことから、好んで逗留していたのでは、と女将。

趣きのある木造旅館は、90余年という数々の歴史の記憶を刻み込んでいるようです。

File No.04

市場グルメも楽しみ!

昭和44年
創業

船橋市 地方卸売市場

●ふなばしちほうおろしうりしじょう

おもに青果と水産物を扱う市場で、水産物は鮪、鮪以外の鮮魚、寿司種、干物と練り物に分かれています。県産はもちろん、国内外から良品が集まります。早朝から賑わう食堂もあり、ランチ営業も行っています。

所在地 船橋市市場1-8-1 営業時間 6:00～12:00頃、店舗により異なる 休日 日曜、月2回の水曜ほか不定休 交通 JR・東武・京成本線船橋駅から徒歩約15分。船橋駅北口から船橋新京成バス「船橋中央市場」下車 電話 047-424-1151

※ふなばし楽市は偶数月の第1土曜日、9:00～11:30



◎金目鯛!ピチピチしています。



「丸武」の厚焼き玉子。私も大好物です!目の前で手際よく焼いていて、アツアツを持ち帰れます

昔



◎昭和43年頃の建設中の市場。

一般客も

買い物ができる穴場!

市民の皆さんの安心で安全な食を守っています



総務課の中島祐樹さん

◎増改築が行なわれ、45周年を迎えました。

今

鮮度はバツグン!!

市場グルメを堪能しよう



福田家食堂

人気の中落ち定食(750円)はメバチマグロの旨みが濃厚。夜中から煮込むモツの煮込み(350円)もご飯に合う味です。

営業時間 5:00～13:00
休市場の休みに準ずる
電話 047-423-2482



たらふく

鮪のぶっかけ丼(680円、金曜限定)と、船橋産の食材を使った、ふなばちチヂミ(700円、土曜・要予約)がおすすめ。

営業時間 7:00～13:30、土曜は7:00～13:00
休市場の休みに準ずる
電話 047-421-6162

市民の胃袋を満たしてきた 活気あふれる市場

船橋の歴史ある公園や建造物を見てください。歴史は食にもあります。船橋市民の台所ともいえるのが「船橋市地方卸売市場」で、昭和44年に開設されました。昭和40年代から市街が整備され消費人口が増えたことから、これまでにない大規模な卸売市場が必要になったためです。

この市場に集荷される野菜や魚は小売店やスーパーなどを經由し、外食店や市民の食卓に上がります。また、今年から中央卸売市場から地方卸売市場へと転換し、より地元に着着。市場では業者だけでなく、一般の方も直接、良質な鮮魚や加工品を購入することができます。一般向けの「ふなばし楽市」も年6回開催されます。

「市場に来たのは初めてですが、活気があつて、私までテンションが上がっちゃいます!市場の方からお魚の調理法を聞くのもいいですね」と藤江さん。いろいろなお店を見て回っていると、なんと小学校の頃の友人のお父さんとバッタリ。嬉しいサプライズでした。

乾物や菓子、玉子焼きなどの店舗がある関連事業者店舗棟には、市場グルメが楽しめる食堂もあります。市場周辺の会社員の方で、毎日ランチを食へに来る人もいます。45年間市民にずっと愛されている市場なのです。

コレも
おすすめ!

戦後まもなく生まれた
ご当地グルメが密かな人気!

なんとも癖になる味がソースラーメンです。店舗により若干異なりますが、鶏ガラやとんこつのスープにウスターソースを合わせます。最近では遠方から食べにくる若い人が多いとか。新鮮で懐かしいご当地グルメです。



ソースラーメン

発祥は船橋駅近くにあった「花蝶」(閉店)という店で出していた汁が多い大盛りの焼きそば。ダイヤキとよばれていました。

ソースラーメンはここで食べられる



浜町一番

船橋市浜町1-5-3
営11:00～14:00、18:00～22:00 火曜 650円
京成本線大神宮下駅から徒歩5分
047-434-7595



大輦

船橋市本町4-20-17
営11:30～14:30、17:00～21:30 (L.O.) 火曜 700円、
ハムカツ乗せ850円
JR・東武・京成本線船橋駅から徒歩4分 047-422-8952

Pre Sent A

藤江れいなさんの直筆サイン色紙を3名さまにプレゼント(詳細は10ページ参照)



「まだ慕くがサイネー！」

さて船橋市制77周年にちなみ、市の移り変わりを人気スポットとともにご紹介しました。歴史や由緒があるところをもっと探してみたいですね。

橋の味”として脚光を浴びています。

間もなく生まれたという、知る人ぞ知るラーメン。近年再び「昔ながらの船橋の味”として脚光を浴びています。

もうひとつご紹介したいのが船橋のB級グルメ・ソースラーメンです。戦後

間もなく生まれたという、知る人ぞ知るラーメン。近年再び「昔ながらの船橋の味”として脚光を浴びています。

お菓子は、踊りの4種類のお面を模ったもので、カステラ生地を流し餡を入れて焼き上げます。船橋を代表するお菓子を作りたいと、試行錯誤を繰り返して完成させた一品。ユニークな踊りとともに、いつまでも伝えたい味です。

「市民まつり」で披露されています。

藤江さんも大好き!という銘菓が昭和41年創業の「御菓子司扇屋」の「船橋ばか面おどり」です。ばか面おどりは、船橋の漁師町発祥の郷土芸能で、大漁を祈願して夏祭りに奉納され、今も「市民まつり」で披露されています。

船橋を代表する銘菓と
不思議テイストのラーメン

File No.05

地元をモチーフにした銘菓

昭和41年
創業

御菓子司 扇屋

●おんかしおうぎや

ふなばし産品ブランドに認証された「船橋ばか面おどり」をはじめ、船橋三番瀬あさり最中、チーバくんサブレなど地元ならではの菓子が揃います。

船橋市松が丘4-13-4 営9:00～19:00 水曜 船橋ばか面おどり1個130円 新京成線高根木戸駅から徒歩20分。新京成線北習志野駅から船橋新京成バス「公園前」下車 047-465-6716

心をこめて焼いています。



特注の型に生地を流し込んで作ります。



とっても美味しく、
つい食べ過ぎちゃうお味です

昔



昭和41年創業当時の店舗。

地元に愛されるお店です。



今



ボーダーレースの生地を使った、女性らしいシルエットのワンピース。

布地のセレクトや オリジナルのデザインで 自分らしさを表現する洋服作り

洋裁

小石 則^{のり}さん



製図用紙に自分の原型を使い、型紙を作図してゆく。

津田沼で50年以上続いてきた洋裁教室。

母から受け継いだアトリエで教える小石則さんを訪ね、既製品にはない洋裁の楽しみ方を伺ってきました。スカートやシャツ、ワンピースなど毎日身に着ける洋服が、世界でただひとつというのもステキだと思いませんか。

布地もデザインも自分の好みに仕立てる

細かな模様の入った軽やかなコットン生地を使った青色のワンピース。袖とスカート部分の裾にレースが配され、夏にぴったり涼やかな印象を与えます。

「目立たないですが上部にはピンタックを入れて、上と下のバランスを取るようにはしました。ウエストにしっかりと入ったくびれは、既製品にはないでしょう」と小石さん。自分の体型に合わせて型紙を起こして作る洋服は、体のフィット感や着心地がまったく違います。

この作品は生地を見てからワンピースにしようと思っただけです。このように布地からデザインを考える場合と、作りたいものを決めただけで生地を選ぶ場合と2つのパターンがあると思います。取材日に小石さんが着ていらしたしゃつたベスト（左写真）は、古い着物をほどこいた布を使ったもので、好きな布地を選べるのも手作りならではの魅力です。

街歩きや旅の体験から新たな創作意欲が湧く

「正統派の女性らしい大人のスタイルが好きですね」と小石さん。若い頃はファッ



コンピュータミシンではさまざまな縫い方ができるほか、裁ち目をかがるロックミシンや刺しゅう用のニードルパンチミシンなどの設備も整う。

ションデザイナーの芦田淳さんや島田順子さんに憧れていたそうです。現在も、銀座や日本橋などに出かけると、街ゆく人のファッショントレンドを眺めながら、新しいアイデアが湧いてくるのだとか。

「オシャレな着こなしをされている方を見ると、作品のインスピレーションが湧いてきます。2年前にはパリやミラノに出かけて勉強してきました」と話す小石さん。旅先での体験に創作意欲が刺激され、帰国後には、毛糸を刺繍したコートを作られたそうです。

小石さんの作る洋服には、細かく入った質感のあるピンタック、波を描いたようなスカラップの襟、生地にした刺繍など、女性らしさを感じるものが多く見られます。日々の生活の場面で活躍する服にこだ

わっていると話されるとおり、決して奇抜なデザインのものはありません。洋裁というとスカートやワンピースといった実用品を作るものばかり思っていました。作りましたが、個性がよく表れた作品なので、自分らしさを表現する身近なアート、洋裁に挑戦してみませんか。



春夏用のストール。編物教室も開講しており、基礎から学べる。

Profile

茨城県取手市出身。8歳から津田沼在住。教室を営む母親の影響で幼い頃から洋裁に親しむ。杉野学園ドレスメーカー女学院(現・ドレスメーカー学院)を卒業後、親子二代で洋裁学校を運営し、1981年(昭和56年)に「ヴォーグ洋裁編物学院」を設立。学ぶ方の目的や希望、レベルに合わせた個別オーダーメイドの授業を提案している。2年毎の教室主催のパーティーでは、生徒さん方とそれぞれ自分の作品を着て発表会を行っている。



ヴォーグ洋裁編物学院

ヴォーグようさいあみものがくいん

- 📍 船橋市前原西2-43-7
- 🕒 10:00～16:00(火・木曜は21:00まで受付)
- 📅 月・日曜、祝日
- 🚶 新津田沼駅徒歩8分、JR津田沼駅徒歩5分
- 💰 入会金10,000円、洋裁科7,500円～、手あみ科4,200円～(共に月謝制)、体験講座5,000円(2時間×4回、材料費別)
- ☎ 047-478-8556
- 🌐 <http://nttbj.itp.ne.jp/0474788556>





読者プレゼント

- A** 3名さま (P7)
藤江れいなさんの直筆サイン色紙
- B** 10名さま (P10) 【有効期限2015年1月末日】
京成ホテルミラマーレホテルギフト券(4,000円分)
- C** 10組20名さま (P10) 【有効期限2014年10月末日】
京成ローザ⑩映画鑑賞券
- D** 10組20名さま (P11) 【有効期限2014年11月末日】
ふなばしアンデルセン公園入園券
- E** 10名さま (P11)
千葉市科学館オリジナルボールペン
- F** 5組10名さま (P11) 【有効期限2014年9月末日】
谷津干潟自然観察センター 干潟茶屋お食事500円券
& バードウォッチング入門セット貸出券ペアチケット
- G** 3名さま (P19)
書籍『心を見がくことば 論語』
- H** 10名さま (P20)
うなぎ宮川お食事券(1,000円分)

応募方法

- ①ご希望のプレゼント賞品番号
 - ②今号で一番面白かった記事
 - ③②のご感想
 - ④「CiaO」で取り上げてほしいこと
 - ⑤「新京成なぜ?なに百科」で取り上げてほしいテーマ
 - ⑥「CiaO」についてのご感想
 - ⑦「CiaO」を手にした駅名・場所、ホームページでご覧になった方はその旨を記入
 - ⑧郵便番号 住所 氏名(ふりがな) 年齢 性別 電話番号
- 上記を明記のうえ、右記宛先までお送りください。

宛先

〒273-0192
鎌ヶ谷市くぬぎ山4-1-12
新京成電鉄「CiaO」編集係
ホームページ:<http://www.shinkeisei.co.jp/>

締切は8月20日(水) 消印有効

※応募者多数の場合は抽選とし、当選者の発表は賞品の発送をもって代えさせていただきます。



QRコードからも
プレゼント応募
できます

Cinema



©J Storm/2014 Eitorenjya 2映画製作委員会

イトレンジャー2

7月26日(土)公開

監督:堤幸彦
出演:渋谷すばる、横山裕、村上信五、丸山隆平、安田章大、錦戸亮、大倉忠義ほか



©2014「STAND BY MEドラえもん」製作委員会

STAND BY ME ドラえもん

8月8日(金)公開

監督:八木竜一・山崎貴
声の出演:水田わさび、大原めぐみ、かかずゆみほか



©2014 WARNER BROS. ENTERTAINMENT INC.

イントゥ・ザ・ストーム

8月22日(金)公開

監督:スティーブン・クォーレ
出演:リチャード・アーミテージ、サラ・ウェイン・キャリーズ、アリシア・デブナム・ケアリーほか



©2014 NORD-OUEST FILMS PATHE RHONE-ALPES CINEMA

グレートデイズ! 一夢に挑んだ父と子

8月29日(金)公開

監督:ニルス・タヴェルニエ
出演:ジャック・ガンブラン、アレクサンドラ・ラミー、ファビアン・エローほか



映画鑑賞券(有効期限2014年10月末日)を10組20名さまにプレゼント(上記参照) ※3D作品にはご利用いただけません。

京成ローザ⑩

料 一般1,800円、大学生1,400円、高校生1,300円、小・中学生1,000円、幼児900円 3D作品:一般2,000円、大学生1,800円、高校生、小・中学生、幼児、シニア1,500円 京成千葉線千葉中央駅直結 ☎043-225-6355(総合案内)
<http://www.rosa10.net>
携帯からは <http://www.rosa10.jp/i/>

乗入れてラクラク! 駅直結!



Gourmet

★スペシャルブライダルフェア

ウェディングの全てが体験できる充実フェア。当日ご成約の方にはうれしい特典も!

日 8月24日(日) 時 10:00~18:00(最終受付17:30) 場 ブライダルサロン他

●内容 ①新作発表の婚礼料理賞味会(13:00~/予約制) 13,000円相当の料理が2,000円で味わえる! ②ドレスフィッティング&フォトプレゼント/全ての花嫁が憧れるブランドドレスを多数ご用意。当日はプロの手によるヘアアレンジも! ③模擬教会式(12:30~/クリスタルチャペルでの模擬挙式は必見! その他詳細はホームページ等参照 ☎043-222-2115(ブライダルサロン)



★海援隊ディナーショー

武田鉄矢率いる海援隊の名曲と楽しいトークに酔いしれるひととき

日 9月23日(火・祝) 時 1部13:00~15:30(受付12:30~/2部18:00~20:30(受付17:30~/ 場 6階大宴会場「ローズルーム」 料 30,000円 予約制・指定席(ショー、料理長特選コース料理、お飲物、税・サービス料込) ☎043-222-2115(予約サロン)



★夏休みスペシャルランチバイキング

夏休みはホテルレストランで、ちょっと贅沢にカッブルや家族みんなでランチバイキング。

時 11:30~15:00(14:00ラストオーダー 90分制)

●レストラン ディスカーク
日 8月13日(水)~15日(金)、7月19日(土)~8月31日(日)の土日祝
料 大人2,370円(一般)/シニア1,620円(65才以上)/中学生1,620円(要学生証)/小学生1,290円/幼児540円(3才以上) ☎043-222-2350

●中国料理 景山
日 8月15日(金)~17日(日) 料 大人2,160円(中学生以上)/小学生1,296円/幼児540円(3才以上) ☎043-222-2351

※景山のランチバイキングは、ご予約を承っておりません。予めご了承ください。



ホテルギフト券(4,000円分、有効期限2015年1月末日)を10名さまにプレゼント(上記参照)

京成ホテルミラマーレ

京成千葉線千葉中央駅直結 ☎043-222-2111(代表)
<http://www.miramare.co.jp/>

Amusement**

★安全第一!カラーコーンパフォーマンス

日 8月10日(日) ①11:00 ②14:00
 場 ワンパク王国ゾーン イベントドーム
 内 カラーコーンが宙を舞う!ダイナミックなパフォーマンス



★とくべつおはなし会

日 8月24日(日) ①13:00 ②14:30
 場 メルヘンの丘ゾーン 童話館 お話しコーナー
 内 二十三夜の会によるおはなし会を開催

【子ども美術館】

★藍の生葉染めI

日 8月30日(土) ①10:00~12:00 ②11:00~13:00
 定 各6人(4歳以上対象、幼児は保護者同伴) 内 藍の生葉を使用して絹の布を染めます。料 1,500円
 ※申込は子ども美術館にて受付中



ふなばしアンデルセン公園入園券(有効期限2014年11月末日)を10組20名さまにプレゼント(右ページ参照)

★作品募集中「第6回 アンデルセン公園きりがみコンクール」

【募集期間】10月31日(金)まで<消印有効>
 内 テーマは自由、折り方や切り方を活かしたもの。子どもから子どもの心をもった大人までご応募いただけます。
 ※詳細はホームページ等参照



ふなばしアンデルセン公園

開 9:30~16:00 ※10月31日(金)までの土曜、日曜、祝日と7月19日(土)~8月31日(日)の全日は17:00まで開園 休 月曜 ※7月19日(土)~8月31日(日)は無休 料 一般900円(810円)、高校生600円(540円)、小・中学生200円(180円)、4歳以上100円(90円)
 ※()は割引前売料金、新京成線各駅で発売中(一部駅を除く)。
 三咲駅から船橋新京成バスセコメディック病院行き・北習志野駅から小室駅行き「アンデルセン公園」(所要時間:12分・19分)下車徒歩1分、または三咲駅・JR船橋駅北口から船橋新京成バス小室駅行き「泉民の森」(所要時間:11分・37分)下車徒歩5分 ※発車時刻は事前にご確認ください。 問 047-457-6627、子ども美術館047-457-6661
<http://www.park-funabashi.or.jp/and>

生き物とのふれあいや 楽しい工作イベントを開催

谷津っこ探検隊「作戦たててカニさがそ!」

問合せ▶047-454-8416(谷津干潟自然観察センター)

8月10日(日) 10:00~12:30

干潟にはどんなカニがいるの?谷津っこ探検隊の隊員になってカニをさがそう!
 ●小学生対象、7月15日(火)~事前予約制(定員20名)
 ●料金 100円



つくろう!バードカービング ※2日間参加のイベントです

問合せ▶047-454-8416(谷津干潟自然観察センター)

8月23日(土)、24日(日) 10:00~15:30

バードカービングとは、木でつくった野鳥の模型です。谷津干潟のかわいい水鳥を彫ってみませんか?
 ●小学4年生以上対象、8月1日(金)~事前予約制(定員20名)
 ●料金 1,000円
 ※小学生は保護者同伴



谷津干潟自然観察センター

開 9:00~17:00(入館は16:30まで)
 休 月曜(祝日の場合は開館し、火曜休館)
 料 高校生以上370円、65歳以上180円、中学生以下無料
 交 京成本線谷津駅徒歩30分



干潟茶屋お食事500円券&バードウォッチング入門セット貸出券ペアチケット(有効期限2014年9月末日)を5組10名さまにプレゼント(右ページ参照)

Event**

この夏、 謎を解くのは君だ!

夏の特別展

「科学捜査展 科学の力で真実を解き明かせ!」

問合せ▶043-308-0511(千葉市科学館)

7月18日(金)~8月31日(日) 時間 9:00~18:00

科学の力で真実を解き明かし事件を解決する“科学捜査”をテーマにした特別展。犯罪捜査に用いられる「指紋鑑定」や「筆跡鑑定」「DNA鑑定」などの技術が体験型の展示で紹介され、科学捜査の過程を疑似体験することができます。



●会場 7階企画展示室
 ●料金 大人300円、高校生200円、小・中学生200円
 ※捜査シミュレーション体験は、参加費1組100円(要特別展入場料)

プラネタリウム新番組

「We are ALIENS! 宇宙人との出会いを求めて」

この宇宙に生命が存在するのは、地球だけなのだろうか。火星を探索するキュリオシティ、氷に覆われた木星の衛星エウロパの内部の様子、系外惑星の環境など、地球外生命の可能性について最新の科学データを基に探ります。

●会場 7階プラネタリウム(定員200名)
 ●料金 大人510円、高校生300円、小・中学生100円

※投影日時はスケジュール等でご確認ください。



千葉市科学館

開 9:00~19:00(入館は閉館の30分前まで)
 休 7月14日(月) ※8月は無休
 料 大人510円 高校生300円 小中学生100円
 交 京成千葉線千葉中央駅徒歩6分



千葉市科学館オリジナルボールペンを10名さまにプレゼント(右ページ参照)



8月2日(土)開催の『松戸花火大会イン2014』に合わせて、 花火大会の前後に合計9本の臨時列車を増発します

INFORMATION

8月2日(土)に開催される『松戸花火大会イン2014』に合わせて、臨時列車を運行いたします。大会開催前に3本、大会終了後には6本の臨時列車を運行いたします。

臨時列車の一部は新鎌ヶ谷駅にも発着しますので他社線へのお乗り換えにも大変便利です。また、一部の列車を6両編成を8両編成に変更して運行いたします。

花火大会会場へは、松戸駅から徒歩でもアクセス可能です。駐車場はありませんので、ご来場の際はぜひ新京成線松戸駅をご利用ください。

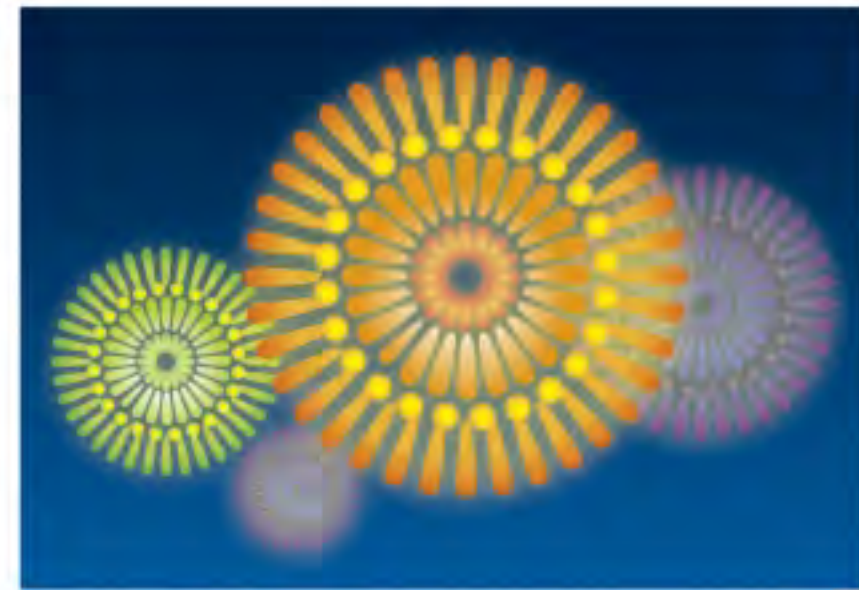

TOPICS

「PASMO」で移動をスムーズに!

「PASMO」は首都圏のほとんどの鉄道とバスで利用可能です。駅の券売機が混雑するイベント時も、スムーズに改札を通過できます。ぜひご利用ください。

松戸
花火大会
イン2014

開催日時:平成26年8月2日(土) 午後7時15分～8時20分
※雨天・荒天等の場合は8月16日(土)に延期
会場:江戸川河川敷(松戸市立図書館本館先)
アクセス:新京成線「松戸駅」から徒歩約10分



霊園への臨時バスを運行します

INFORMATION

松戸新京成バスではお盆期間に、八柱駅(新八柱駅)～八柱霊園間で臨時バスを運行いたします。皆様のご利用をお待ちしております。

※八柱駅1番乗り場から発車いたします。八柱霊園までは途中停留所に停車いたしませんので、ご注意ください。
※八柱霊園発八柱駅行は八柱線と同じ乗り場から発車いたします。
※八柱線(東松戸～八柱駅)もご利用頂けます。

●八柱霊園行き直通バス

運行日	8月13日(水)、14日(木)、15日(金)	
	時刻表	
行先	八柱駅発 八柱霊園行き	八柱霊園発 八柱駅行き
8	00 15 30 45	15 30 45
9	00 15 30 45	00 15 30 45
10	00 15 30 45	00 15 30 45
11	00 15 30 45	00 15 30 45
12	00 15 30 45	00 15 30 45
13	00 15 30 45	00 15 30 45
14	00 15 30 45	00 15 30 45
15	00 15 30 45	00 15 30 45
16	30	00 15 45

運行日

8月13日(水)、14日(木)、15日(金)

運賃

片道 大人 現金180円
(ICカード175円)

【お問い合わせ先】
松戸新京成バス(松戸営業所)
☎047-387-0388



シンボルマーク・コーポレートカラー順次展開中!!

INFORMATION

新京成電鉄では一新したシンボルマーク・コーポレートカラーを順次展開しています。電車車両、各駅の駅名看板、ホーム駅名看板、運賃表など。

※新京成電鉄の新しいシンボルマーク、スローガンについて、詳しくはP.14をご覧ください



各駅の駅名看板



ホーム駅名看板



夏休みシーズンに便利な前売り チケットを各駅で販売しています

INFORMATION

新京成電鉄各駅では、季節ごとに行楽地等のチケットを販売しています(一部駅を除く)。お出かけの際にご活用ください。

※いずれも販売後のチケットの払い戻し・換金はできません。お買い求めの際は、お客さまご了解の上、ご購入下さいますようお願いいたします。



千葉ロッテマリーンズのラッピング電車「2014マリーンズ号」、好評につき7月から3カ月間の運転延長

2014年シーズン開幕前の3月から6月まで運行していた千葉ロッテマリーンズのラッピング電車「2014マリーンズ号」が、好評につき7月から3カ月間の運転延長が決定しています。車体には18名の選手の写真を、車内には選手プロフィールなど、さらにまど上には千葉出身の6選手をピックアップしたワイドポスターが掲出されており、電車はマリーンズ一色となっています。

本拠地となる千葉市「QVCマリンフィールド」行きのバスが出ている京成幕張本郷駅へは、新京成線なら乗り換えなしでアクセスできます。観戦時にもぜひ新京成電鉄をご利用ください。



G やまか

7種類以上のお団子、10種類以上ののり巻、和菓子、お弁当のお店です。皆さまに愛されるお店を目指しております。ご来店をお待ちしております。



場 五香駅構内
営 9:30～20:00
休 日曜日・祭日
☎ 047-394-6336

G 豚骨らーめん 太郎ちゃん

コクのある濃厚豚骨スープが自慢!豚骨の旨味がギッシリ詰まった愛情たっぷりの一杯に仕上げました。

場 新津田沼駅ホーム 営 9:00～24:00(L.O. 23:45) 休 無休
☎ 047-403-3331



よりよい新京成を目指して...

お客様の声をいただきました



対応いたしました
北習志野駅の津田沼寄りベンチは、エキタきたな(駅ビル)を建設の際に支障になるため撤去していただきました。しかし、多くのお客様からご要望をいただき、こちらのスペースに再度ベンチを設置させていただきました。今後も皆さまにより快適に駅をご利用いただくため、ご意見・ご要望を積極的に取り入れ、環境の改善に努めてまいります。これからもよろしくお願いたします。



北習志野駅の津田沼寄り前方にベンチを設置してほしいです。



読者のページ

浅草をサイクリングという発想はなかった!

浅草にはわりとよく行く方ですが、今回のレンタサイクルという内容はとてもよかったです。公園までなら自転車だと楽し、浅草をサイクリングという発想はなかったのそのためになりました。Ciao114号は保存版ですね。パンクの時の対応も記載されていて、ありがたかったです。

船橋市 K・Aさん

これからも土地のめぐり方や素敵なお店など、楽しい発見につながる情報をお届けいたします。楽しみにしててください!

皆さまに、より一層親しんでいただけるように 新京成電鉄の新しいシンボルマークとスローガンができました

より多くのお客さまにご満足いただけるよう、一層努力してまいります。
ご期待ください。



shin-kei-sei

まいにち、ちょっと、新しい。

シンボルマークとスローガンが 新しくなります。

私たちと、お客さまの、
ふつうの日々の中で「ちょっと、新しい」ことを
ひとつひとつ形にしていくこと。
その思いを、新しいシンボルマークとスローガンに込めました。
カーブの多い路線の特徴をデザインした
やさしくライン状につながっていく形に、
私たちが、しっかり前を向き、一步一步を大切に、
走り続けていく姿勢を表しています。
新京成電鉄は、お客さまとともに、
今、走り始めます。

新京成電鉄株式会社



ハーブも研究中!

アロマセラピーなどで利用されている植物精油は、科学的な解明がまだ十分には行われていません。より効果的に使用できるように植物精油の機能解明の研究も行っています。

●薬学部オープンキャンパス

8/2(土)・3(日) 10:00～14:00

●土曜キャンパス見学会

9/13・27、10/4の土曜日

受付12:30～13:00、14:00～14:30



東邦大学習志野キャンパス

所船橋市三山2-2-1

☎047-472-0666(入試広報課)

☒JR津田沼駅から徒歩10分
JR津田沼駅から徒歩10分
「三山車庫」「京成バス習志野出張所」「二宮神社」「八千代台駅」「日大実習」行きの京成バスいずれかで「東邦大学前」下車徒歩2分。京成本線京成大久保駅から徒歩10分

国内での栽培を目指しました。駒場野(目黒区)や小石川(文京区)に薬園が作られました。が、より広い薬園を設けるために当時は滝台野と呼ばれていた現在の薬園台付近に創設。これが「下総国滝台野薬園」です。

さらに全国規模で採草調査が行われ、薬草の栽培や研究が計られました。特権階級のみに行われていた薬草・薬種による病気やケガの治療を、民衆にも行き渡らせて病苦から救い、国力を強めることも目的のひとつだったのではないかと小池先生は言います。

不思議探偵団

第8回 新津田沼

江戸時代の医療発展に貢献 駅の名にとどめる「薬園」

●大学でこんな研究をしています●



東邦大学 薬学部
小池 一男 先生

1979年東邦大学薬学部卒業。
1987年東京大学にて薬学博士の学位取得。現大学の教授のほか、日本生薬学会評議員、薬剤師など。漢方薬の無料相談受付中(予約制/電話相談可)。



●新薬の種になる可能性を持つ様々な薬草

校内には薬草園が整備されています。シロネやオオバコ、シソ、アケビ、サルナシなど数百種類以上の薬草のほか、薬木が植えられたエリアもあり、一般公開されています。



●漢方薬の元となる根・茎・花などの標本

小池先生の研究室には約180種類の生薬の標本が置かれています。実際には、多数の有効成分を含む生薬を組み合わせた漢方薬が漢方薬局等で処方されます。

薬

園台「駅」は新京成電鉄最初の駅として開業した駅です。駅名は、享保7年(1722)に徳川吉宗がこの地に創設した「下総国滝台野薬園」に由来します。薬用植物の研究をされている東邦大学の小池一男先生に江戸時代の薬園の役割と、新たな研究などについて伺いました。

享保の改革によって 発展した日本の医学

八代將軍・吉宗が主導した享保の改革。医学の分野でも積極的な政策が進められました。当時、薬種であった高麗人参などは中国や朝鮮からの輸入だったために大変高価でした。そこで幕府は薬園を設け、

身近な薬草を研究し 治療薬の発見を目指す

江戸時代中期には滝台野薬園は消滅してしまいましたが、現在東邦大学の薬草園やハーブ園では、生きている標本としてアロエ、ウコン、シヤクヤク、ラベンダー、ミントなど数百種類の薬草やハーブが育てられています。

小池先生は、薬用植物が持つ様々な成分や化学構造を解析研究し、糖尿病やガンの治療へとつながるような新薬のシーズ(種)の発見を目指しています。かつて江戸の医療発展に貢献した薬園からさほど遠くない地で、新薬が生まれるかもしれないと思つと、感慨深いものがあります。

最後に、今気になる夏バテ予防策についても伺ってみました。体を温める効果がある玉ねぎや抗酸化作用のあるウコン(ターメリック)が入ったカレーがお薦めだそうです。



運転士さんは信号機を 見てどんな判断をしているの？



運転席の後ろから外を見ると、さまざまな種類の信号機があって、いろんな光り方をしていることに気がつくよね。同じように安全を守るためのものだけど、道路にある自動車の信号機と、鉄道の信号機には違いがあるのかな。今回は、信号機の役割を聞いてみたよ。

列車を出発させる時、運転士さんはしっかりと前を向いて信号機を指さし確認する。



Q 運転士さんが信号を確認した時、声に出して指さしするのはなぜ？

A 松戸駅や京成津田沼駅など、新京成線の大きな駅には、駅からの列車の出発を許可する「出発信号機」という信号機が設置されている。運転士さんは、出発信号機が「進行」「注意」「停止」など、どの色のランプがついているかを必ず確認しているんだ。目で信号を確認し、声に出し、指さしても、何重にも安全確認をして、安全運行の意識付けをしているんだ。ただし、走行中はハンドルから手を離せないから、走行中に信号機を確認した時は指をささず、目で見て、声に出して確認しているよ。



安全な運行のため、指さし確認をしている。



Q ランプが4個ある信号機は何を表しているの？

A 新京成線に取りつけられている信号機の中で、数が一番多いのが「閉そく信号機」というもの。ランプが縦に3個並んでいて、道路にある自動車の信号機と同じく、青色、黄色、赤色の3色がある。

同じ「閉そく信号機」でもランプが縦に4個並ぶものもある。これは運転士さんに制限速度を指示するための信号機なんだ。この信号はランプが2個同時に光る場合もあり、色の組み合わせで制限速度が決められている。例えば、青色と黄色のランプがついている時は時速65km以下で走る。注意を表す黄色ランプが1個の場合は時速45km以下で走る。黄色ランプが2個ついている場合は「警戒」の意味を表していて、時速25km以下で走るように指示しているんだよ。



この先の信号がカーブで見にくいので、手前に中継信号機が設置されている。



また、「中継信号機」というのもあり、大切な役割がある。これは見通しの悪い場所やカーブなどに設置されていて、この先にある信号機の指示内容を手前で知らせるものなんだ。

信号機以外にも、制限速度が書かれた標識や、列車に警報を与えたり、列車のブレーキを自動的に作動させるATS（自動列車停止装置）という装置も設置されている。安全に列車を運行させるために、複数の安全対策が取られているんだ。



運転士さんは列車を運転しながら、いろいろな種類の信号機を確認して、安全運行を心がけているんだよ。

多くのお客さまを乗せている重要な仕事なので、いつも体調管理をしっかりと、列車を運転しています。





論語で授業を盛り上げる

船橋市立三山東小学校教諭

室 正太郎さん

船橋市の小学校で活躍する室正太郎先生。国語の授業で論語を取り上げ、子どもたちに古文や漢文の楽しさを教えています。子どもたちが目を輝かせ、生き生きと励む室先生の授業風景を覗いてみました。

漢文に親しむ第一歩は 論語が最適

「過則勿憚改」「己所不欲、勿施於人」「論語」に書かれたこれらの格言を皆さんは読むことができますか？意味はわかりますか？

この難問に挑戦しているのは、船橋市立三山東小学校5年1組の33名の生徒たちです。授業を受け持つ担任は、室正太郎先生。室先生は3年ほど前から国語の授業で論語を取り上げています。

平成23年から小学校では新学習指導要領が実施され、「伝統的な言語文化」という領域で、それまで中学校で習う古文や漢文を、小学校の段階から親しむようにと、改定されたのです。

「どのように子どもたちに教えようかと悩んだ時に、声に出す楽しさや、文章が短

く、内容がわかりやすいということから、論語を選びました。「温故知新」など、身近に親しまれている言葉も多いですからね」

授業では最初に格言を声に出して覚えます。取材した日は、今年最初の論語の授業。初めての漢文に対して、子どもたちは意味を理解する前に、言葉の持つリズム感をつかみながら覚えます。そしてひとつひとつの言葉の意味を知り、格言としての内容を考えます。

「過則勿憚改」は、「過ちては則ち改むるに憚ること勿れ」と読み、意味は「もし間違えてしまったら、あらためることをためらってはいけない」ということです。「己所不欲、勿施於人（己の欲せざる所は、人に施すこと勿れ）」は、グループごとにその意味を考えて、正解の「自分がされて嫌なことを、人にしない」を導き



❖ SHOUTARO MURO ❖

1978年船橋市出身。千葉大学教育学部小学校教員養成課程音楽科卒。船橋市立二和小学校、習志野市立大久保東小学校を経て、船橋市立三山東小学校、3年目、生徒指導主任。学生時代からホルンに親しみ、オーケストラにも所属。

出します。

室先生は、子どもたちに意味が伝わりやすい格言を選び、自分たちの生活の場面に照らし合わせて、内容を深めていきます。こうして1年間、論語に親しみ、楽しく学びます。

「1年間の集大成として昨年度は、リーフレットを作りました。自分たちが学んだ論語の格言をひとつ選び、その意味を誰かに伝えるというリーフレットです。学んだことを自分の言葉で噛み砕き、自分の体験に重ね合わせて誰かに伝える。これが一番大切だと思っています。例えば、相手の気持ちを考えてられない人には、こ

んな格言がありますよ、論語はいろいろなことを教えてくれますよと。今年はどうのような形で成果物を作るか、まだ考え中です」

新京成沿線の小学校で 教師修業を重ねる

室先生は船橋市出身で、三山小学校卒業。最初に赴任した小学校も新京成線の滝不動駅近くの二和小学校でした。ですので新京成線は一番身近で利用頻度が高い電車だといえます。車窓の風景を見ながら季節を感じる人が多いそうです。

「私が赴任した新京成沿線の学校の子どもたちは、素直で素朴、元気でのびのびし

ていると思います。緑も豊かで環境がいいのでしょね」

授業ではそんな子どもたちの反応を見ながら、試行錯誤を繰り返します。室先生は大学では音楽科を卒業しましたが、学級担任を持ちたいと、一念発起。一番苦手だった国語を専門教科にします。

「自分も苦手だったので、国語が苦手な子どもたちの気持ちがよくわかります(笑)。ですから楽しい授業にするためにいろいろ工夫します」

取材日の授業でも漢字の意味を書いた「ヒントカード」を作り、ゲーム感覚で取り組めるようにしていました。今でこそほかの学校

の先生が見学に来る授業ですが、最初の頃はひどい授業をしていたと話します。

「ある著名な先生が私の授業を見学された時に、私はすっかり準備をして、完璧な授業ができたと思っていました。すると、その先生が『あなたの授業だったわね』と、いったのです。つまり、私がひとりですつとしゃべっていて、子どもたちはただ黙って聞いていたと。とてもショックでした。自分では満足していたのですが、子どもたちの気持ちがあったく分からなかった。そうか、授業は子どものため、教師のためではないと気づかされたのです」

この時の出来事を肝に銘じ、室先生は自分の授業を録音し、聞き直して反省し、次の授業につなげました。「授業中は子どもたちが主役で、その舞台を作るのが教師です。子どもたちのハレの舞台が成功するように、教師はさまざまな準備をして、黒子に徹して支えてあげるだけです」

室先生は、論語以外にも『枕草子』や『竹取物語』を取り上げたり、伝統芸能の歌舞伎や能なども教えたいと話します。こんな素敵な先生と一緒に学んでいる三山東小学校の子どもたちは、船橋っ子として、大きく羽ばたいてもらいたいですね。



室正太郎先生おすすめの本書『心を見がくことば 論語』(国土社)を3名さまにプレゼント(詳細は10ページ参照)



5年1組の授業風景。グループごとに論語の意味を考えます。



一年間の集大成として、論語ノートやカラフルなリーフレットを作りました。

北習志野 うなぎ宮川

●うなぎみやがわ

北習志野で35年以上
愛される店で
職人の技で焼いた
うなぎを堪能



国産うなぎを使い、
蒸しにこだわった人気のうなぎ

北習志野駅のホームから見えるほどの距離にある「うなぎ宮川」。店主の宮川さんが「自慢のうなぎを食べてもらいたい」と、知人の紹介で昭和53年にこの地に店を構えました。うなぎはもちろん、天ぷらや刺身、多彩な一品料理が揃います。

宮川さんは16歳から料理修業を始め、うなぎは浅草の老舗「川松」で経験を積みました。人気メニューは「うなぎ重」。うなぎは鹿児島や愛知、静岡など、その時期に最良の国産ものを使用。注文が入る度に蒸し、その後タレをつけて焼くという作業を3度繰り返します。

「大切なのはしっかりと蒸すことです」と宮川さん。うなぎを指先で確認し、長年の経験からちょうどよい蒸し時間を見極めているのだそうです。十分に蒸すことでふくらみと柔らかな蒲焼きに仕上がります。

店の歴史を重ねた秘伝のタレで
さっぱりとした味わいの蒲焼きに

開店以来、注ぎ足されてきたうなぎのタレについて伺ってみました。元は川松から受け継いだものだそうです。

「醤油とみりんのみを長時間煮詰めて作っています。砂糖やザラメを使っていないので、蒲焼きもさっぱりとした味わいです」と宮川さん。長年、うなぎと向き合ってきた店ならではの秘伝のタレ、そして職人の確かな腕で焼き上げた蒲焼きは、夏の暑さを乗り切るのにぴったりの逸品です。



- 1「うなぎ重(並)」(2,500円)には、肝吸いと新香が付く。米は千葉県産コシヒカリを使用。
- 2人気の「かき揚げ」(1,100円)には海老、小柱、イカ、ナス、ピーマン、三つ葉が入る。直径約15cmという大きさに驚く。
- 3「かみなりどうふ」(630円)は、常連の要望から誕生したメニュー。仙台味噌と豆板醤を使ったピリ辛の味わいが楽しめる。



読者プレゼント

お食事券(1,000円分)を10名さまにプレゼント(10ページ参照)



Data

〒船橋市習志野台2-2-14
 営業時間 12:00～14:00、17:00～22:00、
 日曜は17:00～21:00
 休木曜
 北習志野駅徒歩1分
 ☎047-462-7653

